



## 年頭にあたって

座間市自治会総連合会  
会長 菊地 孝

新しい年を迎え心よりお喜び申し上げます。

私事ですが、市自連に関わって4年目になりました。年頭に当たり、自分への戒めと、鼓舞の意味合いを込めて、サミュエル ウルマンの「青春」という詩(抜粋)を掲げます。

青春とは人生のある期間をいうのではなく心の様相を言う。青春とは優れた創造力、燃ゆる情熱、安易を振り捨てる冒険心等を意味する。ときには、20歳の青年よりも80歳の人に青春がある。年を重ねただけで人は老いない。理想を失うときに初めて老いが来る。歳月は皮膚に皺を増すが、情熱を失う時に精神はしほむ。

人は信念と共に若く、疑惑と共に老ゆる  
人は自信と共に若く、恐怖と共に老ゆる  
希望ある限り若く、失望と共に老い朽ちる

大地より、神より、人より、美と喜び、勇気と壮大、そして偉力の靈感を受ける限り人の若さは失われない。頭を高く上げ希望の波を捉える限り、80歳であろうと人は青春の中にいる。

いつまでも、こうありたいものです。

さて、自治会の高齢化は避けられない事実であり、実際、高齢化のため自治会を存続できないという事例もありました。しかし、高齢化の課題はありながらも、活発で加入率が増加した自治会になるように模索し、その実現に努めることは喫緊の課題です。皆さんの英知を集め、取り組んでいきましょう。

本年もよろしくお願ひいたします。

令和2年 元旦



## 新年号に寄せて

座間市長  
遠藤 三紀夫

明けましておめでとうございます。

皆様におかれましては、健やかに新春をお迎えになられたこととお慶び申し上げます。

旧年中は、菊地会長をはじめ各自治会の役員、会員の皆様には市政運営にご協力いただくとともに、住みよい地域社会づくりに多大なご尽力を賜り心から感謝と敬意を表します。

昨年は、4月に小田急相模原駅西側の再開発ビル内に子育て支援センターを拡充移設し、新設の民間保育園と同時に運営を開始しました。

また12月には市民の新たな交流の場として市民交流プラザ「プラっとざま」を開所し、本市の北の玄関口にふさわしい時代に適した施設を集約することができました。

多世代市民の交流の場として、また新たなコミュニティ醸成の場として、引き続き多くの方々に活用していただきたいと思います。

本年も、元気な座間を目指して市民の皆様とともに魅力あるまちづくりを進めてまいる所存ですので、引き続きお力添えを賜りますようお願い申し上げます。

結びに、座間市自治会総連合会のさらなるご発展と皆様のご健勝、ご多幸を心より祈念申し上げ、年頭のあいさつとさせていただきます。

令和2年 元旦



# 座間市民レクリエーション大会

## 栗原地区自連

栗原地区自連 会長 曾根 市郎

日時：2019年10月6日(日)／場所：芹沢公園内→栗原小学校

当日の空模様は午後から雨の予報、進行を早め何とか閉会式、表彰式、抽選会まで行う事が出来ました。栗原地区自連には14の自治会組織が有り、例年ブロック単位で参加された会員の皆さんに芹沢公園内でウォーキングをしてもらい、栗原小学校校庭に移って各種ゲーム等を楽しんで頂きました。

ブロックは①上栗原自治会 ②グリーンタウン自治会 ③中栗原(中栗原第一・中栗原第二・西原第二・ハイム座間中谷) ④西栗原(中栗原第三・西栗原第一・ハイム座間西原・東芝中原独自寮・レックスガーデンヴィラ) ⑤芹沢・いずみ(芹沢第一・芹沢第二・いづみ)です。

各ブロックが一つになり、消防団第三分団第一部・第二部のご指導のもとに消火活動、そして二人三脚パン獲り競争、お昼休みには和太鼓の演奏を鑑賞しながら昼食、午後は玉入れ競技等を行いました。

大会に参加された会員の皆さんお疲れ様でした。そして準備頂いた本部役員の皆さんご協力ありがとうございました。

※座間市自治会総連合会ホームページ内、地区自連の活動にも掲載しておりますのでご覧ください。

## 緑ヶ丘地区自連

緑ヶ丘南自治会 森 繁

日時：2019年10月6日(日)／場所：座間中学校グラウンド

市レクは運動会方式で「宅急便リレー」「パン食い競争」「大玉転がし」「おそうじまかせて」など9種目で競われ、参加者は約280名(子どもは69名)。

人気の種目はパン食い競争で子どもが一目散にパンに突進しますが口で上手くとらえられず苦戦している様子は周りの人達の笑いを誘っておりました。

お昼になると黒い雲から時々雨が降りだしスケジュールを変更してお楽しみの福引大会を先に行いました。1等～5等まで景品を用意し1等はお米5Kgとオリーブ油、ハズレはネギと生活に必要なものを用意いたしました。それぞれの自治会のテント内では幼児を持つ若いお母さんたちの会話が弾んでおりました。



開会式で健康ラジオ体操



芹沢公園内へのウォーキングスタート



宅急便リレー



大玉転がし



二人三脚でパン獲り競争



親子で一緒に玉入れ



パン食い競争



おそうじまかせて



令和2年 初詣は座間神社で  
武相総鎮護

## 座間神社

家内安全・商売繁昌・交通安全・厄除・八方除・入試合格等祈願

1月26日(日)11時～  
初天神 筆まつり  
こども餅つき大会  
どなたでもご参加できます



座間市座間1-3437  
電話 046-251-0245(代)

<http://www.zamajinja.or.jp>



神奈川県知事免許(3)第27201号

お住まい探しの  
安心パートナー

小田急線「座間」駅徒歩2分の場所に店舗をかまえて、  
皆様の住まい探しのお手伝いをさせていただきます。

## 株式会社 座間KKホームズ

営業時間：09:30～18:00 定休日：毎週水曜日・第1・3火曜日

〒252-0028 神奈川県座間市入谷東4丁目53-19

TEL：046-252-0006 FAX：046-244-0766

E-mail：[zamakk@ce.wakwak.com](mailto:zamakk@ce.wakwak.com)

## 東原・さがみ野地区自連

東原・さがみ野地区自連 顧問 山本 輝明

日時：2019年10月14日(日) 8:40～12:00

場所：芹沢公園



台風19号の通過後、今までに経験した事のない強い雨風で人々の繋がりを強く感じて迎えた市民レクリエーション大会。朝から小雨が降り体育館に変更かと心配しましたが、会長の小雨決行で動き始めました。市レク中、雨が降ったり止んだり本降りにならず、元気に終わることができました。実行委員の皆様、参加して下さいました皆様、本当にご苦労様でした。



## 自主防災組織リーダー等研修会

日時：2019年7月3日(水)

場所：県総合防災センター(厚木市内)

防災組織リーダー等の研修会が参加者26名で行われました。

【午前部】(1)実技研修[発電機取扱い、災害救助]

(2)防災体験学習

実技訓練は2班に分かれて実施し、災害救助では瓦礫や柱の下の人形をパイプなどの身近な資材で救助する体験や傾いた家屋に対して木材で補強をする体験の他、心肺蘇生・AEDの使い方などの訓練を行いました。

【午後部】(1)演習[避難所運営ゲーム]

(2)講義[国民保護について]

避難所運営ゲームでは5班に分かれて予め用意された避難者の特徴が書かれた260枚のカードによる避難者の選別収容の仕方を学びました。

防災部



新しい年に新しいことを始めてみませんか？

**2020 ワークショップ**

参加者募集中

「交響曲第九番(合唱付) 合唱ワークショップ2020 (2020年9月27日(日)公演)」

佐藤美枝子(ソプラノ) 錦織健(テノール)と 大ホールで歌おう！

2020年5月開講 指導：城守 博

問い合わせハーモニーホール座間

オペラの世界を体感しよう 初心者も大歓迎！！

**オペラワークショップ**

問い合わせ オペラ・ノヴェッラ 046-205-7553

問い合わせ 03-3406-9248 トイズミュージックスクール

**ハーモニーホール座間 046-255-1100**

小田急線「相武台前駅」下車徒歩15分 座間市役所となり

初詣は鈴鹿明神社へ

産間郷 鈴鹿明神社

小田急線座間駅下車8分・JR相模線入谷駅下車5分 座間市入谷1丁目3500番地 TEL 046-256-1122 HP <http://www.suzuka.or.jp>

# 栗原小学校避難所開設訓練

芹沢第一自治会 会長 大澤 道夫

日時：2019年10月27日／場所：栗原小学校

避難所開設訓練は栗原地区の7自治会が参加し、初めて行いました。避難者役を10時に受け入れる為、8時から作業を開始し滞りなく準備ができました。

校庭には仮設トイレを組立てて展示し、市上下水道局から手動ポンプの説明を受けた後に避難者役はポンプの体験もしました。

避難者役の方々が避難所に到着したら受入の手続きをするようにした為、校庭の訓練後は体育館に移動しました。館内は、ブルーシートを2面敷き、防災備蓄倉庫からノーバンク自転車・工具セット・発電機・毛布を持ち出し、危機管理課から説明を聞きました。

今回の訓練は途中までの実施となりました。今後は最終まで実施する事が目標になります。そして運営委員会を継続する事といざという時に備える訓練が重要です。この訓練に際して、危機管理課・市上下水道局・地域防災担当の方々のご指導にお礼を申し上げます。



開会式



手動ポンプ体験



受付の様子



危機管理課からの説明

# 座間中学校避難所開設訓練

緑ヶ丘地区自連 森 繁

日時：2019年11月10日／場所：座間中学校

座間中学校避難所訓練を緑ヶ丘地区自連、明王自治会、相武台自治会が合同で行いました。

5月より実行委員30名が月1回3班(開設まで、避難所生活、体験実施)に分かれて[話し合い]と[練習]で準備をしてきました。

当日、避難者役は校庭に掲示されている各自治会の看板の所に待機してから受付に誘導されました。

訓練は83名を5グループに分けて[尿貯留槽トイレ見学、心肺蘇生・AED体験、段ポールトイレ作成・簡易トイレ組立、体育館内生活ルール説明、授乳室・食料庫などの教室巡回]見学と体験を行いました。

今回は、参加者157名を10グループ編成し5つの体験を実施してもらいましたが、待機グループの扱いが上手くいかず混乱しました。今回はグループ数と体験コースが同数だったので混乱なく進行了。参加者から、校庭での待機から体育館内に落ち着くまでに5~6時間(建物の安全確認、シート・毛布運搬設営と避難者の仕分け)かかる事に対する不安の声がありました。それと大勢の避難者の扱い。質問、意見からこれからも継続して話し合っで改善していきたいです。



自治会ごとに待機



生活ルール説明



簡易トイレ組立



心肺蘇生・AED体験

# 備品ユニットリスト

自宅で避難生活を送るために備えておくべき品目や量を自分たちで考え『備蓄ユニット』として揃えておくことが重要です。

参考モデル：夫婦と乳幼児1人、高齢女性1人の4人家族構成

夫 人：コンタクトレンズ使用 乳幼児：卵アレルギーがあり

高齢者：高血圧、入れ歯、耳が遠い

	日常使い(常にキープしておく分)	災害への備え
被災地の経験から	<input type="checkbox"/> 水(飲料用、調理用など) 2L×12本 <input type="checkbox"/> カセットコンロ1台 <input type="checkbox"/> 常備薬・市販薬 各1箱	<input type="checkbox"/> 簡易トイレ <input type="checkbox"/> 懐中電灯 人数分(電池) <input type="checkbox"/> ラジオ(電池)
食 品	<input type="checkbox"/> 主食 無洗米 5kg、レトルトご飯 6個 乾麺 1パック、即席麺 3個 <input type="checkbox"/> 主菜 缶詰(さばの味噌煮、野菜など) 各6缶 <input type="checkbox"/> レトルト食品 9パック <input type="checkbox"/> 缶詰(果物など) 1缶 <input type="checkbox"/> 野菜ジュース 9本 <input type="checkbox"/> 飲料水 500mL×6本 <input type="checkbox"/> チーズ、かまぼこなど 各1パック <input type="checkbox"/> 菓子類 3個 <input type="checkbox"/> 栄養補助食品 3箱、健康飲料粉末 1袋 <input type="checkbox"/> 調味料 各1式	
生活用品	<input type="checkbox"/> 大型ポリ袋・ゴミ袋 各30枚 <input type="checkbox"/> ポリ袋 <input type="checkbox"/> 救急箱 <input type="checkbox"/> ラップ 1本 <input type="checkbox"/> テッシュペーパー 5パック入り×5個 <input type="checkbox"/> トイレtpペーパー 12ロール <input type="checkbox"/> 除菌ウェットティッシュ 1箱 <input type="checkbox"/> 使い捨てカイロ 10個 <input type="checkbox"/> 使い捨てコンタクトレンズ 一ヵ月分	<input type="checkbox"/> 携帯電話の予備バッテリー 3個 <input type="checkbox"/> 使い捨て手袋 1箱 
女 性	<input type="checkbox"/> 生理用品 約60個	
乳幼児	<input type="checkbox"/> スティックタイプの粉ミルク 約20本 (アレルギー対応) <input type="checkbox"/> 離乳食1週間分 <input type="checkbox"/> お尻拭き1パック <input type="checkbox"/> おむつ 約70枚	
高齢者	<input type="checkbox"/> おかゆなどのやわらかい食品、高齢者用食品 1週間以上 <input type="checkbox"/> 常備薬(処方薬) 一ヵ月分 <input type="checkbox"/> 補聴器用電池 6個 <input type="checkbox"/> 入れ歯洗浄剤約30錠	

出典：東京防災

令和元年度

# 高座クリーンセンター等視察研修会



実施日 / 第1回 6月28日(金)・第2回 7月31日(水)・第3回 10月23日(水)

- 3回の実施で合計75名(男性34名・女性41名)の方にご参加いただきました。参加された方からいただいた感想のいくつかをご紹介します。
- ・ごみ処理の大変さが本当に判りました。分別収集の重要性を再認識しました。
  - ・初めて参加しましたが、今後より一層ゴミの減量に努めようと思いました。
  - ・高座クリーンセンターは施設が新しくきれいで空気も汚さずに素晴らしいと思いました。

参加者に記入いただいたアンケートのなかで資源物のリサイクルについてのご質問が幾つかあり、市に確認しました。座間市環境経済部資源対策課からの回答をご紹介します。

**質問1** ペットボトルや缶類等のリサイクル材のリサイクルの流れを知りたい。

**回答** 下表のとおりです。

資源物の種類	リサイクルの流れ
ペットボトル	フレーク化したものを再生業者に販売。再生品例(ビニール袋、卵パックなど)
アルミ缶	金属精錬材料、または再び缶にリサイクル。
スチール缶	溶解し、鉄を取り出して再利用。
容器包装プラスチック	プラスチックからアンモニアを作り洋服やプラ製品の原料や薬剤として使用。
廃食用油	主に印刷用のインキ原料。



高座クリーンセンター

**質問2** 資源物の歳入と処理量を知りたい。

**回答** 下表のとおりです。

年度	金額	処理量
平成28	103,108,783 円	7,028,567 kg
平成29	85,111,795 円	6,843,337 kg
平成30	59,820,985 円	6,842,862 kg



廃プラスチックの山  
第2資源リサイクルセンター(新田宿)

**質問2** CDとDVDはケースも含め、なぜ燃えないゴミの日に収集するのですか。

**回答** 業者とその製品を引き取る契約を結んだからです。



# 単位自治会世帯数

単位自治会について世帯数と自治会費の状況を調査致しましたので報告致します。  
 世帯数に関しては推移を知るためにH29年度とH30年度の200世帯までの詳細と全体です。  
 自治会費に関してはH30年度分のみです。

## 世帯数 200 世帯までの詳細

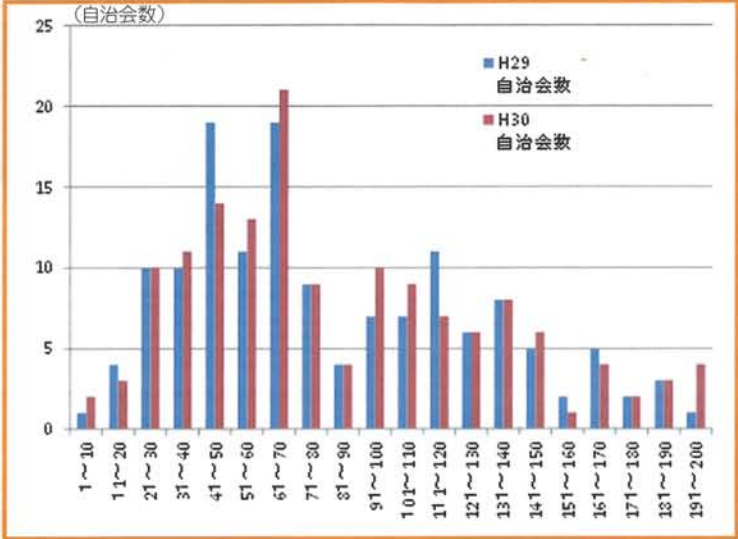

## 201 世帯以上の自治会数

世帯数	H29 年度	H30 年度
201~300	13	10
301~400	6	6
401~500	5	5
501~600	2	2
801~900	1	1
901~1,000	1	1
1,001~1,100	2	2
1,501~1,600	1	0
1,601~1,700	1	1
1,701~1,800	0	1

# 自治会費

自治会費は主に年間2,400円～3,600円で運営されており、管理費等の金額が含まれている場合は高額になるようです。また、繰越金については一部を特別会計に移して集会所改修積立金とか防災資機材購入にあてているケースもあります。

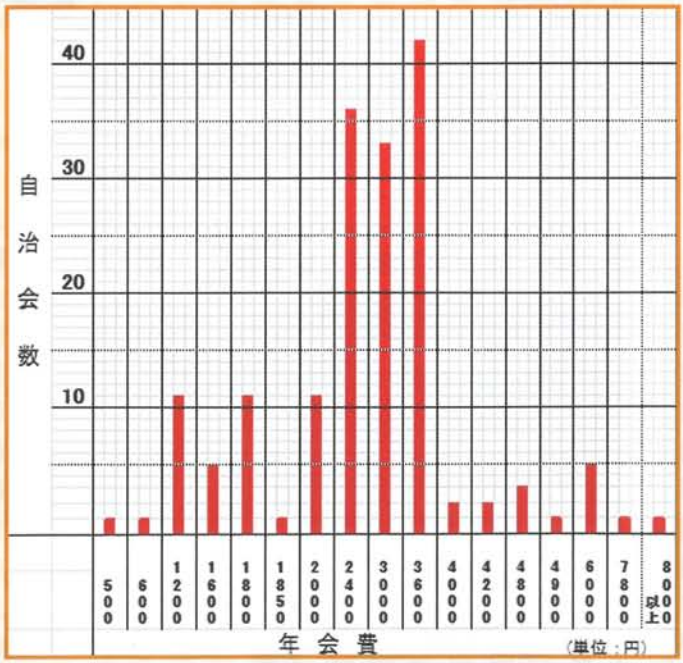

## 編集後記

市自連ニュース第22号(10.21)にてお知らせいたしました、2019年度避難所開設訓練予定日に一部に誤りがありました。  
 相模野小学校は12月14日(土)とありますが正しくは2020年1月25日(土)です。お詫び申し上げます。  
 市レクは準備したのに天候の関係で実施出来ない地区もあり残念でした。環境部の研修会に関しては皆様の意見・質問を中心に掲載いたしました。  
 今後は体験談などの身近な話題も掲載できればと思います。

広報部一同

